

Protocolo de
segurança

volta às aulas
p r e s e n c i a i s
Marista.

É TEMPO DE SER PRESENÇA RESPONSÁVEL

SETEMBRO/ 2020



Acesse todas as
informações no App Marista
Conecta



A casa e a escola

Este período em que vivemos o isolamento social, certamente, deixará grandes marcas em todos nós. Lembranças de um tempo de incertezas e angústias, mas, também, um tempo de aproximação, mesmo que distantes fisicamente.

Deixaremos registrado na história a relação de proximidade, confiança e parceria entre a escola e a família, pois nunca estivemos tão juntos.

A escola adentrou as casas dos estudantes. Em um pedacinho de cada casa, montou-se um espaço da sala de aula: as aulas começaram a ser chegar aos alunos por meio de computadores, celulares e tablets, atividades realizadas com apoio das famílias. Vivências e desafios que tinham o objetivo de aproximar a família e contribuir para o alívio das tensões do dia a dia. Hoje, com muita tranquilidade, podemos dizer que fomos muito bem acolhidos em cada casa.

Claro que deixamos muitas coisas para trás e que nada substitui a nossa escola, as amizades e os momentos em grupos, os abraços. Não tínhamos a presença de nossos amigos, mas a professora/o professor estava ali, através de uma tela, sendo convidada a conhecer a rotina de cada família.

Foi um tempo de superação, em que conseguimos estreitar laços em um cenário que achávamos impossível e em um tempo de muitas, mas muitas aprendizagens.

Aprendemos a fazer *lives*, reuniões virtuais; descobrimos as facilidades que o mundo virtual nos possibilita. Pais e professores se superaram.

Nossos estudantes deram um show de engajamento e participação. Tiveram a oportunidade de aprender muito sobre tecnologia, a organizar o tempo e conviver mais com os familiares.

A escola foi para a casa e agora a casa volta para a escola.

Agora iniciamos um novo tempo. A reabertura das instalações físicas aos estudantes e aos colaboradores é um passo importante em um momento de muitas incertezas e angústias. Por isso, planejamos o retorno com todo o cuidado e com base em orientações técnicas de profissionais da saúde, órgãos oficiais e instituições competentes. O sucesso depende de cada um de nós. Precisaremos seguir todas as orientações e os procedimentos aqui apresentados.

O momento é de ampliarmos a parceria, a confiança e o diálogo entre os membros desta comunidade educativa. Vamos viver juntos mais um desafio: **com responsabilidade, alegria, cuidado, amor e muita fé.** Faremos do Colégio Marista de Brasília um lugar seguro para todos. **É tempo de ser presença responsável!**

Nossa equipe está engajada na criação de protocolos de segurança para que o ambiente escolar esteja o mais seguro possível neste momento. [Confira aqui](#) como o colégio se preparou para recebê-los.

Que São Marcelino Champagnat nos ilumine e nos conduza.

Rony Ahlfeldt
Diretor Geral

Apresentação	04
Organização geral	05
Cronograma de retorno	06

O COLÉGIO

Higienização	08
Mudanças na operação	09

ORIENTAÇÕES PARA A COMUNIDADE ESCOLAR

Família	13
Estudantes	13
Colaboradores	18

QUESTÕES GERAIS

Perguntas e respostas	21
Termo de orientações para o retorno às atividades presenciais	22

É tempo de cuidar da vida

O cenário atual nos coloca inúmeros desafios e um deles é exercer um olhar de cuidado individual e com o outro. Dessa forma, precisamos adaptar o modo como nos relacionamos em comunidade, a fim de preservar a vida.

Enquanto instituição de ensino, o Colégio Marista de Brasília tem ainda mais responsabilidade de ser amparo educativo, orientando, auxiliando e mobilizando a todos que, de alguma forma, conectam-se ao nosso propósito e à nossa missão.

Para a retomada das aulas presenciais, é necessário que colaboradores, estudantes e famílias estejam em sintonia. Por isso, criamos um protocolo de atuação com as medidas que serão adotadas para enfrentamento ao novo Coronavírus.



Os procedimentos apresentados nesta cartilha fazem parte do Protocolo de Retomada Presencial desenvolvido pela Rede Marista de Colégios com a chancela do Hospital Marcelino Champagnat e da Escola de Medicina da PUCPR, ambos do Grupo Marista, seguindo as orientações dos órgãos de Saúde e Educação, e do Governo do Distrito Federal.

1 Disponibilização de atividades domiciliares

para os estudantes que não retornarem às atividades presenciais.

3 Alteração nos horários de entrada, saída e intervalos para evitar aglomerações. Além de restrições de circulação no ambiente escolar.

5 Suspensão das atividades presenciais que reúnam grande número de pessoas.

7 Criação dos protocolos de segurança em saúde junto à equipe de especialistas do Grupo Marista.

9 Planejamento das atividades de acolhida e de cuidado socioemocional dos estudantes, familiares e colaboradores.

2 Implementação da nova rotina de limpeza e desinfecção dos ambientes, com o uso de equipamentos de proteção individual dos colaboradores.

4 Sinalização dos espaços indicando os cuidados de higiene e limpeza para estudantes e colaboradores.

6 Formação de todos os colaboradores em parceria com a área de Saúde do Grupo Marista.

8 Aquisição de produtos e equipamentos necessários para o enfrentamento ao novo Coronavírus: tapetes sanitizantes, termômetros digitais, álcool 70%, entre outros, conforme orientações dos órgãos de Saúde e Educação, e do Governo do Distrito Federal.



Cronograma de retorno às aulas presenciais

A retomada das atividades presenciais será de forma gradual e segura. Para esse momento, todos os colaboradores do Colégio passarão por formação específica sobre as novas práticas e rotinas.

IMPORTANTE: Para o retorno às atividades presenciais, a família precisará realizar a inscrição do estudante e indicar a data de retorno, conforme cronograma a ser disponibilizado. Além disso, será necessário dar o aceite no termo de orientações para o retorno às atividades presenciais, disponível no Prime.



Mesmo com o retorno das atividades presenciais, as **atividades domiciliares continuarão sendo oferecidas**. Dessa forma, caso a família não se sinta segura em enviar o estudante para o Colégio ou o estudante pertença ao grupo de risco, a família poderá optar por permanecer em casa.

O COLÉGIO



Como se dará a limpeza e a desinfecção dos espaços?

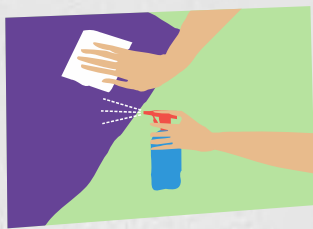

A **higienização das salas de aula** ocorrerá a cada troca de turno e nos intervalos, utilizando álcool 70% ou SURFIC®. A **limpeza dos banheiros** será realizada após cada utilização.



Nossa equipe está treinada e equipada para atuar com segurança.

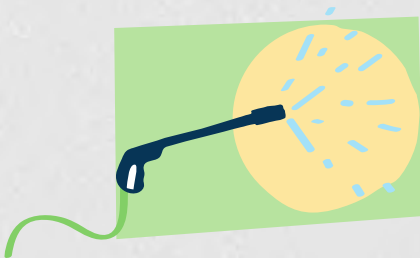

A **limpeza dos pátios e corredores** será realizada diariamente com a pulverização de SURFIC® e utilizando pano de limpeza.

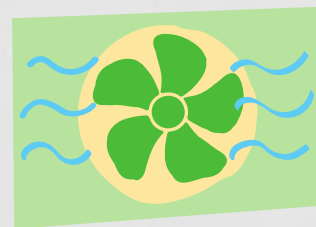

Será mantida **ventilação constante nos ambientes**. As janelas e portas permanecerão abertas durante as aulas para favorecer a ventilação cruzada. Os filtros de ar condicionado serão substituídos com maior frequência. Os umidificadores não serão acionados.

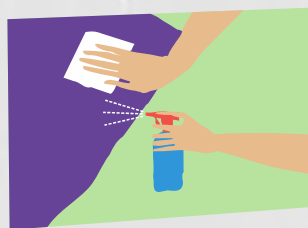

A **limpeza dos pontos de contato nos ambientes**, como maçanetas, interruptores, botões e corrimãos, será feita a cada duas horas.

O que muda na operação do Colégio?



Nos diversos ambientes, incluindo sala de aula, haverá sinalização, indicando a necessidade de manter o **distanciamento mínimo de 1,5m**. Será feito o **rodízio das turmas com aulas presenciais**.

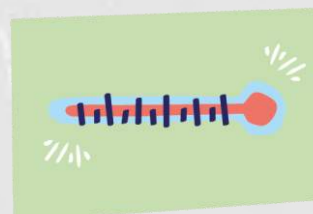

Será feita a **aferação de temperatura** de todos que entrarem no ambiente escolar. Pessoas com temperatura acima de 37,8° C não permanecerão no Colégio.



O controle de acesso nas catracas por meio da **biometria** estará suspenso. O **acesso ao ambiente escolar** será **restrito aos alunos e aos colaboradores**, salvo no Maristinha Pio XII ou caso de acompanhamento de estudantes com necessidades educacionais especiais, de qualquer unidade.



Biblioteca, auditórios e salas de uso coletivo estarão **interditados por tempo indeterminado**, exceto quando utilizados para substituir sala de aula, em função do tamanho das turmas e do distanciamento exigido.



As atividades complementares estarão **suspensas por tempo indeterminado**. Em breve, comunicaremos o planejamento de retorno das atividades do NAC, do Combo, do Estendido e do Integral.



Será permitida a presença do estudante no ambiente escolar somente no horário de aula do turno regular em que está matriculado. **Não será permitido que os alunos fiquem nos pátios sem acompanhamento**. Além disso, qualquer tipo de toque entre os estudantes (afetivo, brincadeiras, etc) será proibido.

Mudanças na operação

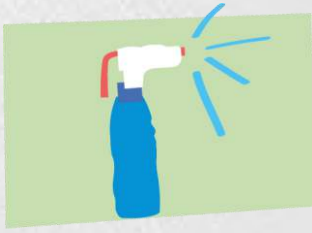

Todas as pessoas que circularem na escola serão incentivadas a realizar a **higienização periódica de seus pertences** (computadores, celulares e demais materiais de trabalho) com álcool líquido. As mochilas serão higienizadas na entrada da sala de aula.



Todos os eventos presenciais previstos em calendário escolar estão cancelados.



Não há necessidade do uso de luvas ao fazer atividades do dia a dia. É importante fazer a higienização frequente das mãos e **evitar tocar o rosto** quando não estiverem lavadas.



Os alunos deverão trazer **recipiente adequado** e que possa ser lacrado **para depositar as máscaras de tecido já utilizadas**. Por exemplo: *nécessaire*, envelope, saco plástico com fecho, entre outros.



Se for identificado algum caso **confirmado de estudante ou colaborador com a doença**, faz-se necessário o afastamento imediato, realizando o acompanhamento do quadro.



A escola precisa ser avisada imediatamente quando houver a suspeita ou confirmação da doença entre alunos, familiares de estudantes e colaboradores, a fim de realizar os devidos encaminhamentos.



Fornecedores serão atendidos em horários específicos estabelecidos pelo Colégio.

Mudanças na operação



CANTINA

- O uso da cantina será exclusivo para estudantes e colaboradores.
- Serão disponibilizados dispensers de álcool em gel e pias para a assepsia das mãos na área de alimentação.
- Os usuários deverão respeitar a sinalização de distanciamento, tanto nas filas dos caixas quanto nas mesas de refeição.
- A limpeza do espaço será intensificada, com um colaborador exclusivo para esta ação. Além disso, as janelas ficarão abertas para circulação do ar.
- Será feita a reorganização do espaço respeitando o distanciamento necessário e redução do número de pessoas no ambiente.
- O almoço estará suspenso por tempo indeterminado.
- Solicitamos que as famílias priorizem o pagamento da alimentação por meio do cartão do aluno ou em débito/crédito, evitando o contato com dinheiro.



BIBLIOTECA/CRA

- Os usuários terão acesso ao CRA somente para realizar empréstimos e devoluções de livros, não podendo permanecer no local.
- A visita ao acervo estará fechada ao público. Os materiais poderão ser consultados por meio do catálogo on-line, cujo link está disponível no portal. Para finalizar o empréstimos, o deverá solicitar o exemplar a um funcionário no CRA.
- Os livros devolvidos serão depositados em caixa específica, higienizados e embalados em saco plástico, com selo datado. Passarão ainda por período de 10 dias de isolamento, antes de voltarem para o acervo. Durante esse período, não poderão ser consultados e/ou emprestados. No sistema, esses livros terão a situação atualizada para "quarentena" até que estejam disponíveis novamente.

PASTORAL

Acolhidas: serão realizadas em sala de aula e estarão sob responsabilidade do Núcleo Pastoral 1 (uma) vez por semana e das professoras regentes nos demais dias.

PJM e Catequese: os encontros permanecerão no formato virtual por meio das ferramentas já adotadas. O retorno dos encontros presenciais será comunicado em data específica à comunidade educativa. As salas da PJM estarão fechadas.

Capela: o espaço estará aberto no período regular das aulas e será de uso exclusivo dos estudantes. É necessário manter o distanciamento mínimo de 1,5m.



ORIENTAÇÕES PARA A COMUNIDADE ESCOLAR



Orientações

Nesse período, muitas preocupações perpassam o cotidiano de todos nós, atingindo em cheio nossas emoções. A perspectiva do retorno às aulas presenciais é mais um momento que nos convida à reflexão e à preparação também em âmbito emocional.

Enquanto esperamos o momento certo de voltar, apresentamos também algumas sugestões para que mães, pais e responsáveis possam dialogar com os estudantes sobre as perspectivas de retorno.

Antes do retorno às atividades presenciais / Definição da data

Nesse momento, é de grande valia repassar com os estudantes as orientações de saúde, higiene e segurança da escola. Será importante perceber que haverá restrições de atividades, de contato físico, de aglomeração, que ainda serão necessárias, o que poderá causar frustrações. Nesse sentido, é importante que todos entendam a necessidade dessas medidas. As equipes educativas trabalharão essas questões a todo momento com os estudantes, e o reforço em casa será muito positivo.

Cabe ressaltar que não é preciso suprimir as eventuais frustrações. É justo que sejam vividas, lamentadas, acolhidas e compreendidas.

Volta às atividades presenciais

Quando as atividades presenciais retornarem, o acompanhamento de mães, pais e responsáveis será de grande importância para que os estudantes possam compreender o momento.

Para tanto, a pergunta tradicional “como foi seu dia na escola?” pode não ser a melhor estratégia, principalmente com as crianças menores. É uma pergunta um tanto vaga, pois nem sempre os estudantes conseguem abstrair e responder adequadamente. Sendo assim, pode ser uma estratégia lançar mão de perguntas mais objetivas, tais como: Você aprendeu alguma coisa legal hoje? Conversou com a professora/o professor? Com qual dos seus amigos você conversou mais? Houve alguma novidade, alguma surpresa? Vocês leram algum texto, contaram alguma história? Desse modo, incentiva-se o diálogo e poderá ser percebido como a experiência do retorno será vivenciada pelo aluno.

Cuidados em saúde

Quando estivermos novamente compartilhando os espaços físicos da escola, será fundamental o cuidado com a saúde, a fim de protegermos toda a comunidade. Sendo assim, se houver sinal de contaminação/ apresentação de sintomas ou contato com alguém infectada(o), pedimos que se comunique à escola para que se as medidas necessárias sejam tomadas. Continuaremos oferecendo atividades remotas tanto quanto for necessário.

Converse com a escola

O momento tem provocado dúvidas, dificuldades? Entre em contato conosco, troque impressões, percepções, questionamentos. Vivemos um contexto atípico, que pode trazer situações inusitadas para todas(os). Vamos encontrar juntas(os) caminhos viáveis para superar, ou pelo menos lidar com as limitações da melhor forma possível.

Orientações

Estudamos com muito carinho e cuidado os protocolos de retorno. A responsabilidade nesse momento é compartilhada entre famílias, estudantes e colaboradores do Colégio. Contamos com a parceria de todos nos cuidados antes e depois das aulas.

- **Não será permitido o acesso das famílias ao Colégio**, salvo no Maristinha Pio XII ou para acompanhar os estudantes com necessidades educacionais especiais de qualquer unidade, desde que não permaneçam nas instalações por tempo prolongado. Para esses pais, será exigido o uso da máscara, o distanciamento mínimo de 1,5m e haverá aferição da temperatura.
- **A cantina será de uso exclusivo dos estudantes e dos colaboradores.**
- **Atendimentos administrativos** (Secretaria, Financeiro, Núcleos e NAC) acontecerão, preferencialmente, de forma remota por telefone, e-mail ou plataforma Teams. As exceções serão atendidas presencialmente somente na Maristinha (609 Sul), das 7h30 às 17h30, independente do segmento de ensino do estudante.
- **Atendimentos educacionais** (professores, coordenações e Direção) ocorrerão **pela plataforma Teams** ou por **e-mail**, com **agendamento prévio por telefone ou e-mail**.
- **Se algum familiar ou aluno apresentar sintomas da COVID-19**, reforçamos a importância de manter o estudante em casa e **comunicar imediatamente o Colégio**, passando o estudante a participar das atividades remotas de ensino.
- Os estudantes que fazem parte do **grupo de risco** devem, obrigatoriamente, permanecer em casa e realizar as atividades de forma remota. Em caso de doença e ausência nas atividades remotas ou presenciais, os responsáveis deverão enviar Atestado Médico ao Núcleo Psicopedagógico do Colégio.
- Todas **as famílias que optarem pelo retorno presencial deverão dar o aceite no Prime e se comprometer em seguir o "Termo de Orientações para o Retorno as Atividades Presenciais"**, disponível para conhecimento ao final deste documento.
- Os **horários** de entrada e saída serão escalonados entre séries/anos, separando-os nos momentos de entrada e saída para evitar aglomeração. Nesse período, o acesso ao Colégio será exclusivo dos estudantes (exceto Maristinha Pio XII).
- **Serão disponibilizadas novas formas de acesso dos estudantes ao Colégio, como o drive thru nas três unidades.** As famílias serão informadas sobre o horário que deverão cumprir. Posteriormente, enviaremos um comunicado específico sobre o novo fluxo de entrada e saída dos estudantes.
- Os responsáveis deverão **respeitar o horário do turno escolar. Não será permitida a permanência do estudante no contraturno.** No Maristinha Pio XII, o plantão oferecido antes e depois das aulas será suspenso.

Orientações

Aprender também é reconhecer o seu papel social no mundo. Nossos estudantes são incentivados a serem protagonistas também na mobilização em prol da vida. Desde antes do tempo de isolamento, trabalhamos com eles sobre a importância de uma higienização correta, cuidado com o corpo e cuidado com o outro. Para este momento, reforçamos alguns cuidados.

Em casa:

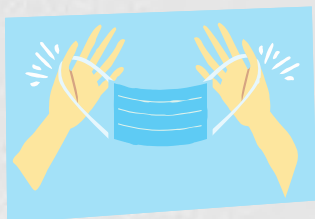

O **uso de máscaras no Colégio é obrigatório**. Portanto, é necessário separar a quantidade adequada, prevendo troca a **cada 3 horas** e mais uma de reserva. Separe um **recipiente adequado para guardar ou para descartar** a máscara utilizada.



Verifique os **materiais necessários para as aulas e leve-os consigo**, pois o empréstimo de materiais não será permitido.



Leve uma **garrafa de água** para uso individual, que tenha o bico protegido e a abertura maior para não encostar no bico do bebedouro.



O **lanche deve ser embalado e higienizado para facilitar o consumo**. Dê preferência às embalagens térmicas. Caso prefira, há a opção de comprar na cantina, que atenderá de acordo com orientações de higiene e segurança.



Os estudantes de **Educação Infantil deverão trazer uma meia antiderrapante**, pois não entrarão com calçados nas salas de aulas.

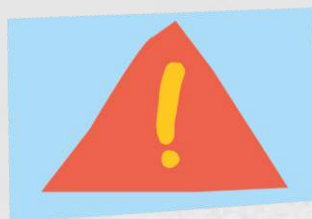

Mantenha sempre o **diálogo aberto com os seus pais e com a escola**. Tenha um momento para tirar suas dúvidas e falar sobre suas emoções.

Orientações

No Colégio:



Verifique qual o **acesso e o horário de entrada e saída** do seu segmento.

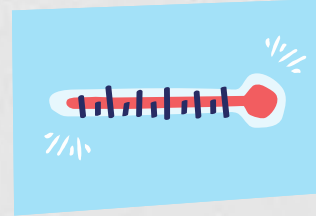

Na entrada do Colégio, a equipe fará a **aferição da temperatura** e o encaminhamento para realizar a assepsia das mãos e dos calçados. Depois disso, dirija-se diretamente para sua sala e siga as orientações dos colaboradores do Colégio.



Higienize as mãos com frequência. Evite retirar a máscara e tocar o rosto.



Não está se sentindo bem? Avise imediatamente a equipe do Colégio.



Nos intervalos, **respeite as áreas definidas para o acesso e os fluxos.** Retire a máscara apenas para comer. Siga as orientações sobre o uso e a troca de máscaras.



As instalações internas do colégio são de uso exclusivo dos estudantes, salvo nos casos citados anteriormente. Para atendimentos administrativos, **sugerimos que optem pelos canais de atendimento remoto**, de forma a proteger sua família e os colaboradores.

Orientações

Voltando para a casa:



Para segurança da família, o **uniforme** e as demais peças do vestuário utilizados nas aulas **devem ser higienizados todos os dias.**



Higienize novamente sua mochila e seus materiais para realizar as tarefas de casa. Para o **dia seguinte**, organize-se levando somente o necessário.

Orientações aos colaboradores

Educar pelo exemplo é uma premissa que envolve todos os colaboradores maristas, inclusive os que não atuam em sala de aula. Em nossa jornada, eles são a referência nas práticas de enfrentamento ao novo Coronavírus.



Faça a higienização frequente das mãos com água e sabão ou álcool 70%.

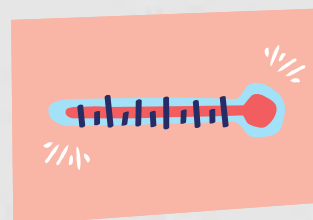

Será feita a aferição da temperatura na entrada e na saída do Colégio e durante a jornada de trabalho.



O uso das máscaras e de outros EPIs, conforme atuação de cada colaborador, é obrigatório.



Será feita formação sobre o protocolo de retorno às atividades presenciais. Além disso, testagem de todos os colaboradores.



No Colégio, todos os colaboradores deverão utilizar os EPIs e respeitar as orientações de segurança.



Higienize com frequência sua estação de trabalho e os objetos de uso pessoal utilizando os materiais disponibilizados pelo Colégio.

Colaboradores

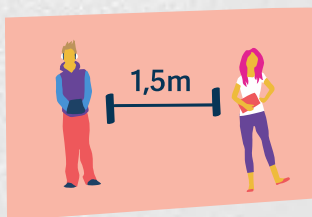

Mantenha **distanciamento mínimo de 1,5m.**



Os **intervalos serão organizados** para evitar aglomerações.

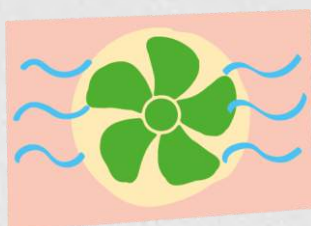

As **atividades de Educação Física** poderão ser teóricas ou práticas, conforme cada segmento, e ocorrerão ao ar livre ou em ambientes ventilados, respeitando o distanciamento necessário.



As reuniões pedagógicas e atendimentos com famílias e especialistas serão realizadas **via Teams ou e-mail.**



Os **colaboradores do grupo de risco** serão orientados pelos gestores e pela área de saúde do Grupo Marista.



Incentive e oriente os estudantes para a constante **higienização das mãos.**



Ao entrar ou sair da sala de aula, os colaboradores devem fazer a **aspepsia das mãos.**



O Colégio deve ser comunicado imediatamente se o colaborador apresentar algum sintoma relativo à Covid-19.



-  maristaasasul.com.br
-  Colégio Marista Asa Sul
-  @maristaasasul
-  (61)3442-9400 | (61) 3445-6900
-  SGAS 609 | SGAS 615 Brasília-DF
-  App: Marista Conecta



Hospital
**MARCELINO
CHAMPAGNAT**

GRUPO MARISTA



ESCOLA DE
MEDICINA